

Memoria

2025

delwende

al servicio de la vida

CONTENIDO

3 1.- NUESTRA PRESIDENTA TE SALUDA

4 2.- RESUMEN: ¿CÓMO NOS FUE EN EL 2025?

5 3.- ¿QUIÉNES SOMOS?

7 4.- ¿CÓMO TRABAJAMOS?

JUNTA DIRECTIVA

TRABAJO EN RED

FUNDACIÓN LEALTAD

EXPOSICIONES SOLIDARIAS

10 5.- ¿CÓMO LOGRAMOS NUESTROS OBJETIVOS?

DELEGACIONES LOCALES

FINANCIADORES

SOCIOS

22 6.- ¿QUÉ PROYECTOS HEMOS IMPULSADO EN 2026?

AFRICA

AMÉRICA

ASIA

EUROPA

32 7.- ¿CÓMO ESTÁ NUESTRA ECONOMÍA?

BALANCE 2025

SUBVENCIONES Y DONACIONES

INFORME DE AUDITORÍA

37 8.- ¿CÓMO SE PRESENTA EL 2026?

PRESUPUESTO 2026

41 9.- AGRADECIMIENTOS

1. NUESTRA PRESIDENTA TE SALUDA



Queridos amigos, socios, miembros de las Delegaciones Locales, voluntarios y colaboradores de Delwende:

Como cada año, os presentamos una memoria llena de actividades, pero sobre todo de auténtica solidaridad que confirman que DELWENDE al servicio de la vida sigue cumpliendo el objetivo de desarrollo integral para las personas que más lo necesitan.

Al presentar esta memoria anual, deseo comenzar expresando mi más profundo agradecimiento a todas las personas que formáis parte de nuestra ONGD y a quienes, de una u otra manera, apoyáis nuestro trabajo. Vuestra confianza, compromiso y dedicación hacen posible que sigamos avanzando en nuestra misión y que nuestros proyectos tengan un impacto real y transformador al servicio de la vida y de la dignidad de las personas más vulnerables.

Este año hemos seguido trabajando en la consolidación y fortalecimiento interno. Conscientes de que una organización sólida es fundamental para desarrollar una cooperación eficaz y sostenible, hemos dedicado importantes esfuerzos a mejorar nuestra estructura y nuestra forma de trabajar. En este sentido, se ha elaborado un plan de formación para seguir mejorando nuestro desempeño y nuestra calidad humana y profesional.

Del mismo modo, hemos trabajado en la definición de un plan de comunicación que nos permita transmitir con mayor claridad quiénes somos, qué hacemos y por qué lo hacemos. Una comunicación coherente, cercana y alineada con los valores que inspiran a DELWENDE es esencial para fortalecer el vínculo con nuestras delegaciones, con las personas colaboradoras y con la sociedad en su conjunto.

Un nuevo avance de este año ha sido la contratación de una persona dedicada a agilizar y optimizar la gestión de los proyectos. Esta incorporación supone un paso importante para mejorar los procesos, facilitar el seguimiento técnico y administrativo y, especialmente, para mantener un contacto más directo y cercano con las personas y entidades que nos solicitan apoyo para sus iniciativas. Este refuerzo nos permite ser más eficientes, más accesibles y acompañar los proyectos en todo su proceso.

Seguimos, además, con el objetivo de apoyar cada vez mejor a nuestras delegaciones y garantizar que los proyectos cuenten con las herramientas y el respaldo necesarios para su correcta ejecución. Sabemos que este es un camino constante, pero también imprescindible para crecer con coherencia responsabilidad y fidelidad a nuestra misión.

Nada de lo conseguido sería posible sin el esfuerzo, la ilusión y el compromiso de todas las personas que formáis parte de DELWENDE al Servicio de la Vida.

Os animo a seguir caminando con la misma fuerza y vocación de servicio de siempre, para continuar construyendo un mundo más justo, solidario y humano.

En nombre de la junta directiva, con todo mi agradecimiento y afecto,

Un abrazo,

Marisa Arrufat

2. RESUMEN¿CÓMO FUE EL 2025?

24 Proyectos financiados

- **En 4 continentes:** África, América, Asia y Europa.
  - **11 países:** Argentina, Brasil. Burkina Faso, Ecuador, España, Filipinas, México, Mozambique, Perú, Togo y Venezuela.
- **6 proyectos preferentes** (se financian anualmente): 4 en África, 1 en América y 1 en Asia.
- 13 **proyectos puntuales** (se financian solo cuando se requiere): 7 en América, 2 en Europa y 3 en África.
- 4 **becas de enseñanza** (ayudas para el estudio): Todas en América.
- 1 **ayuda en emergencias naturales.**





28 Delegaciones en España

- Albacete, Almazora, Barcelona, Benicarló, Burriana, Caravaca de la Cruz, Castellón, Ciudadela, Córdoba, Espinardo, L'Alcora, Linares, Madrid, Morella, Nules, Onda, Pamplona, Quintanar, Reus, Salamanca, Santa Fe, Sevilla, Tortosa, Valencia, Vila-Real, Villacañas, Vinaroz y Zaragoza.
- **228 voluntarios**.
- **Actividades:** mercadillos, almuerzos y meriendas solidarios, merchandising, actividades socio culturales, deportivas y muchas más.

1696 socios

- 12 organismos subvencionadores.
- 271.295,50 € gestionados para financiar los proyectos:
  - 48,60 % (131.870 €) destinado a proyectos preferentes.
  - 36 % (97.258,37 €) destinado a proyectos puntuales.
  - 13,6 % (37.041,75 €) destinado a becas de enseñanza.
  - 1,8 % (5.126,00 €) destinado a apoyar a personas afectadas por dana de Valencia.



3. ¿QUIÉNES SOMOS?

MISIÓN	Ser cauce ”al servicio de la vida” cooperando al desarrollo integral de las personas más vulnerables, para procurar su progreso y que sean agentes de su propio cambio y de transformación social.
VISIÓN	Ante las múltiples situaciones de desesperanza, crisis social y humanitaria que tantos padecen hoy y que les impiden vivir en situaciones de dignidad y desarrollo, un grupo de personas vinculadas al carisma de la Consolación formamos DELWENDE para ser y estar al servicio de la vida. Trabajamos para: • que nuestras acciones y proyectos se orienten al desarrollo. • promover valores y actitudes acordes con nuestra identidad. • generar un pensamiento solidario en nuestro entorno.
VALORES	**Internos:** compromiso, responsabilidad, diálogo, trabajo en red. **Hacia la sociedad:** compromiso social, honestidad, solidaridad, transparencia. **De desarrollo:** generosidad, sencillez, universalidad.
PRINCIPIOS	• Las ayudas llegan directamente a sus destinatarios. • Los gastos de infraestructura son mínimos. • Los criterios de gestión de los proyectos se basan en su viabilidad, seguimiento y supervisión • Las acciones que se realizan son transmisoras de solidaridad. • Los proyectos iniciados se mantienen el tiempo necesario para garantizar la continuidad de la labor emprendida.
OBJETIVOS	1. Favorecer e impulsar el progreso a través del desarrollo integral de las personas en situación de vulnerabilidad. 2. Promover y potenciar la dignidad de las personas en cualquier situación, incluso en las más extremas y con los más desatendidos. 3. Fomentar la cultura de la solidaridad en la sociedad, sensibilizando frente a la injusticia. 4. Servir de cauce a la inquietud solidaria de las personas que quieren colaborar y ayudar a aquellos que más lo necesitan y buscan brindar apoyo. 5. Difundir la labor desarrollada, a la mayor escala posible, para que un número mayor de personas puedan adherirse a nuestro proyecto. 6. Favorecer la incorporación de personas colaboradoras o voluntarias.

3. ¿QUIÉNES SOMOS?

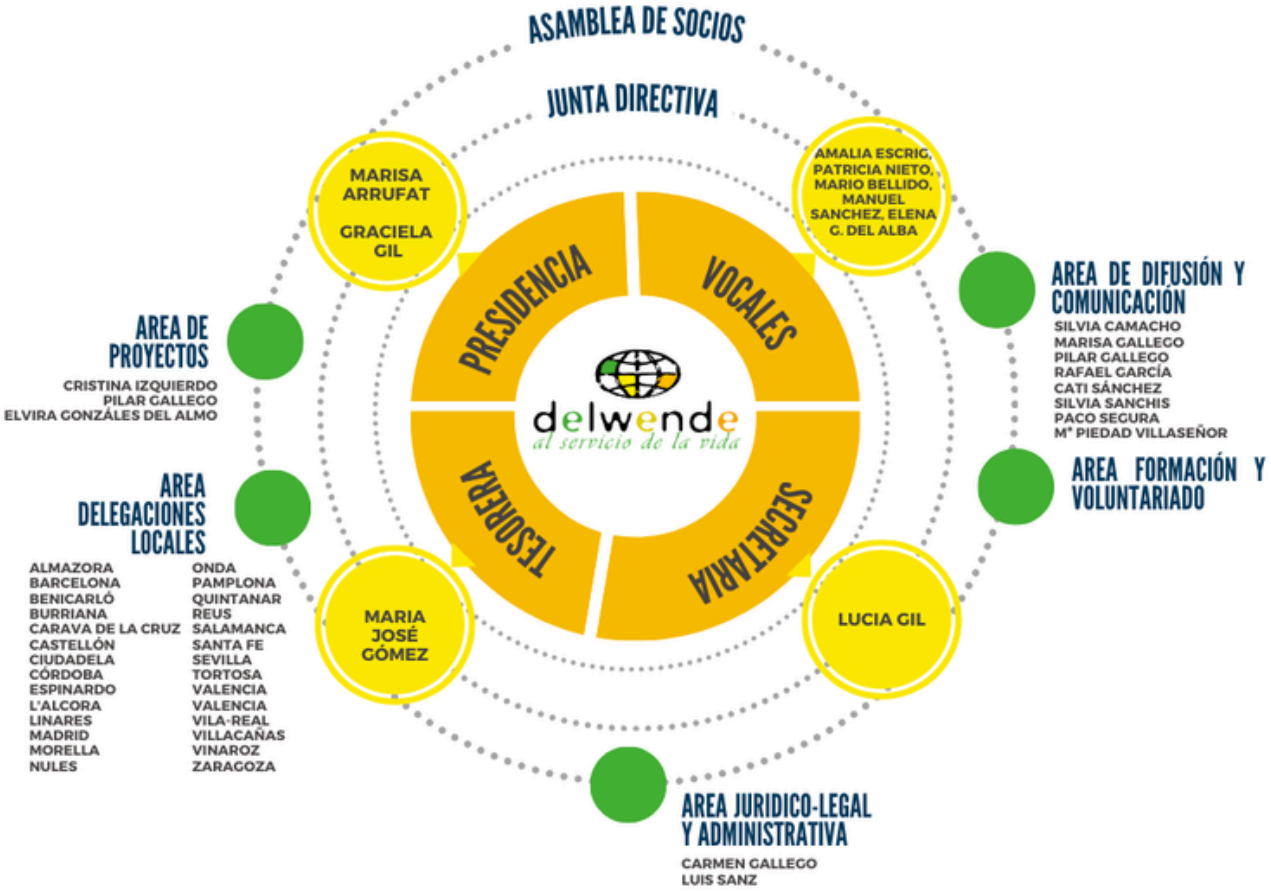

Delwende

- DELWENDE AL SERVICIO DE LA VIDA nace en 1997, a iniciativa de las Hermanas de Ntra. Sra. de la Consolación.
- Es una ONGD declarada de Utilidad Pública por O.M. de 29 de enero de 2007. Está inscrita con el Nº 162.569 en el Registro de Asociaciones del Ministerio de Interior, y con el Nº 16 en el Registro de ONGD de la AECID.
- Se impulsan proyectos de desarrollo integral de personas vulnerables en cuatro continentes: África, América, Asia y Europa,



4. ¿CÓMO TRABAJAMOS?

Junta directiva





Reuniones mensuales

- Reuniones mensuales de la Junta Directiva con una asistencia del 90% de sus miembros. Durante todo el año se han realizado reuniones on-line y presenciales.
- Encuentro de las delegaciones locales de la zona de La Plana: Almazora, Burriana, Castellón, Nules y Vila-real.

Gestión

- Control y gestión de los fondos de la ONGD.
- Presentación de los proyectos a convocatorias públicas y privadas.
- Renovación del Sello "Dona con confianza" de la Fundación Lealtad.
- Elaboración del plan de formación; en evaluación para implantarlo.

Comunicación y difusión

- Elaboración del plan de comunicación; en evaluación para implantarlo.
- Se han potenciado a través de las redes sociales las actividades programadas y realizadas por las DDLL así como las noticias más relevantes de los proyectos.
- Se han publicado en redes sociales todas las subvenciones concedidas otorgadas por organismos públicos y privados.
- Conmemoración de días significativos.
- Envío a socios, donantes y delegaciones locales de boletines semestrales, videos conmemorativos...

Asambleas

- Asamblea General ordinaria de socios en forma presencial y on-line en Madrid. Se presentan tanto la memoria de actividades como la económica para poder ser aprobada.

4. ¿CÓMO TRABAJAMOS?

Trabajo en red

Es miembro de la Coordinadora de ONGD de la Región de Murcia (CONGDRM), de la Federación Aragonesa de Solidaridad (FAS), de la Federación de ONGD de la Comunidad de Madrid (FONGCAM), de la Coordinadora de ONGD de Castilla-La Mancha, de la Coordinadora Valenciana de ONGD y de la Red de Entidades para el Desarrollo Solidario (REDES).

Coordinadora de ONGD Castilla-La Mancha

RED ONGD MAD
Red de ONGD de Madrid

COORDINADORA VALENCIANA ONGD

fas Federación Aragonesa de Solidaridad

REDES
Red de Entidades para el Desarrollo Solidario

Coordinadora de ONG para el Desarrollo Región de Murcia



dona con confianza
FUNDACIÓN LEALTAD

ACREDITACIÓN

Fundación Lealtad otorga el sello Dona con Confianza a

delwende
Al servicio de la vida

Plaza Madre Molas, 1
28036 Madrid
NIF: G81816019

por haber superado el proceso de evaluación y cumplir íntegramente los 9 Principios de Transparencia y Buenas Prácticas

Principio 1 - Misión clara y pública
Principio 2 - Planificación, seguimiento y análisis de impacto
Principio 3 - Órgano de gobierno independiente, activo y público
Principio 4 - Financiación diversificada y transparente
Principio 5 - Control del uso de los fondos
Principio 6 - Sostenibilidad financiera
Principio 7 - Comunicación transparente y veraz
Principio 8 - Voluntariado formado y participativo
Principio 9 - Cuestiones normativas

Fecha de concesión: 9 de Mayo de 2025

Ana Benavides González-Camino
Directora General de Fundación Lealtad

Fundación lealtad

En 2025 se realizó el proceso de evaluación y cumplimiento de los 9 principios de transparencia y buenas prácticas del DELWENDE AL SERVICIO DE LA VIDA. El 9 de mayo de 2025 se nos concede dicha acreditación.

4. ¿CÓMO TRABAJAMOS?

Exposiciones solidarias

Delwende cuenta con una extensa colección de vestidos, tocados, máscaras y zapatos de los siglos XIX y XX procedentes de distintos lugares del mundo. Todas las piezas han sido cedidas altruistamente por el historiador y coleccionista zaragozano Mario Onieva Aleixandre.
Mediante la realización de exposiciones temáticas de esta colección en distintos lugares de la geografía española, se pretende, de un lado, facilitar al público el disfrute de estas maravillosas prendas, al tiempo que se hace llegar al mayor número de personas posible la labor de la ONGD Delwende. De esta manera, además, se pretende sensibilizar acerca de los problemas a los que nuestra organización atiende.

Linares

Del 21 al 30 de marzo de 2025, en la localidad de Linares (Jaén) tuvo lugar la exposición «ARTE SOLIDARIO. HUELLAS DE ÁFRICA» en la que se expusieron diferentes ejemplos de vestuario y complementos étnicos de África, escogidos entre las más de mil piezas que componen la colección cedida generosamente a Delwende por Mario Onieva.



Illescas

Del 29 de septiembre al 18 de octubre de 2025, la Biblioteca Municipal de Illescas acogió la exposición "Huellas de África: Acciones de Desarrollo". La muestra exhibió vestuario y complementos étnicos de la colección de Mario Onieva para sensibilizar sobre la realidad africana. El evento destacó la labor conjunta entre el Ayuntamiento y la asociación, divulgando proyectos clave que impulsan el desarrollo de los pueblos en el continente.



5. ¿CÓMO LOGRAMOS NUESTROS OBJETIVOS?



28 Delegaciones locales
228 voluntarios



5. ¿CÓMO LOGRAMOS NUESTROS OBJETIVOS?

Delegaciones locales

Delegación	Dirección	Miembros de delegaciones	Actvidades destacadas
ALBACETE **Constitución:** **15/07/1999**	Camino Morata, 21 12006 Albacete	Pendiente renovar junta local.	Sensibilización y captación de fondos a través de presentación de proyectos en un centro socio sanitario.
ALMAZORA **Constitución:** **10/01/2023**	Caller Darremur, 39 12550 Almazora (Castellón)	**Delegada**: M. Isabel Martínez Sobrevals. **Secretaria**: Celia Cortés Solsona, **Tesorera**: Gracia Maria Gil Serra. **Vocales**: M. Carmen Martínez Sobrevals, Ana Adsuara Marco, Cristina Forcada Chabrera.	Taller de manualidades Feria de primavera y fiestas patronales Mercadillos navideños
BARCELONA **Constitución:** **01/12/1998**	Passatge de la Concepció, 8 08008 Barcelona	**Delegada**: Ana García **Secretaria**: Teresa M Sagarra **Tesorera**: Hna Thais Mor. **Vocales**: Loli Platas, Begoña Aguado, Paqui Godoy, Ana Castaño	Mercat Solidari de Sant Jordi Mercado de Navidad
BENICARLÓ **Constitución:** **07/06/2002**	Plaza Madres Molas, 1 12580 Benicarló (Castellón)	**Delegada**: Ángeles Folch Virgo, **Secretario**: Fernando Carles Munné, **Tesorera**: Aurora. **Vocales**: Marcos Doménech, Adela Blasco, Raquel Molina, Nuria Agustenach, Isabel, Susi Escura, Ana Belén.	Desayuno Solidario, "Bocadillo solidario", "Casal Fallero", Verbena Solidaria, Campaña de Navidad, Marcha Solidaria.

5. ¿CÓMO LOGRAMOS NUESTROS OBJETIVOS?

Delegaciones locales

Delegación	Dirección	Miembros de delegaciones	Actvidades destacadas
BURRIANA **Constitución: 30/07/1997**	Calle Ausias March, 2A 12350 Burriana (Castellón)	**Delegado:** Jorge Enrich Marin. **Secretaria**: Estefanía Diaz. **Tesorera**: Cristina Parra. **Vocales**: Montse Estrada, Emilia Sebastia, Conchita Goterris, Marisol Sánchez, Marisa Dauder.	Mercadillos, Tartas solidarias, Donativo cafe, Pañuelos falleros, Decimos navidad, Pascueros. Iniciativa socios infantiles, con donación simbólica mensual.
CARAVACA DE LA CRUZ **Constitución: 17/07/1999**	Madre María Rosa Molas, 1 30400 Carava (Murcia)	**Delegada**: Paulina Laborda Andujar. **Secretaria**: Belén Sáez Martínez. **Tesorera**: Raquel Martínez Muñoz. **Vocales**: Mª José García-Esteller, Mª de los Ángeles Simón Carmona, Mercedes Brotons Reventos, Rosario Ortega Hernández, Soledad Navarro de Gea, Asunción Martínez Moreno, Alicia Martínez López, María Campos Marín, Francisco Domingo Gómez, Josefina González Falla, Mónica García-Esteller Torres, Elena Rodríguez Pérez, Encarna Serrano Pastor, Ana María Ibáñez Puerta, Ana Álvarez Giménez	Café y agua, Caravaca en Marcha por Indonesia, Fiesta Fin de Curso, Fiesta ONG DELWENDE, Navidad, Recolecta y mercadillo de peluches. Ecocosecha.
CASTELLÓN **Constitución: 19/05/1998**	Avenida de Lidón 49 12003 Castellón	**Delegado**: José Pascual **Secretaria**: Amalia Escrig **Tesorera**: Inmaculada Aguilella. **Vocales**: Carmen Goterris.	Pascueras solidarias, Concierto Delwende Pepa Aniorte, Almuerzos solidarios, huchas, chocolatada.

5. ¿CÓMO LOGRAMOS NUESTROS OBJETIVOS?

Delegaciones locales

Delegación	Dirección	Miembros de delegaciones	Actvidades destacadas
CIUDADELA **Constitución:** **11/12/2004**	Calle de la Madre Molas, 07760 Ciudadela (Menorca)	**Delegada**: Karina Fernández **Secretaria**: Catalina Genestar **Tesorera**: Noemí Urpí **Vocales**: Catalina Rueda, , Tere Gorrías.	Festival de Navidad. Sensibilización y captación de fondos a través de presentación de proyectos en un centro educativo.
CÓRDOBA **Constitución:** **30/05/2009**	Plaza Capuchinos, 6 14001 Córdoba	Pendiente renovar junta local.	Sensibilización y captación de fondos a través de presentación de proyectos en un centro socio sanitario.
ESPINARDO **Constitución:** **16/06/1998**	Calle Mayor, 1 30100 Espinardo (Murcia)	**Delegado**: Manuel Sánchez **Secretaria**: Ana Illan **Tesorera**: Maite Martínez **Vocales**: Fuensanta Peñaranda, Fátima Montiel, Fuensanta Gómez, Adeli Cánovas, Victoria López, Nuria Caravaca, Elena, María, Ana.	Desayunos solidarios Sensibilización y captación de fondos a través de presentación de proyectos en un centro educativo.
L'ALCORA **Constitución:** **28/02/2002**	Glorieta Santa María Rosa Molas, 1. 12110 L'Alcora	**Delegada**: Emma Tena **Secretaria**: Myriam Domenech **Tesorera**: Paula Flores **Vocales**: Veronica Albero Lopez, Zoe Abargues Garcia, Sara Tomás García, Carmen Nácher y Marta Mor.	Cesta de Navidad, Mercadillo de tarjetas Navideñas artesanales, San Silvestre solidaria, Buñuelos y merchandising en la festividad de San Vicente.

5. ¿CÓMO LOGRAMOS NUESTROS OBJETIVOS?

Delegaciones locales

Delegación	Dirección	Miembros de delegaciones	Actvidades destacadas
LINARES **Constitución: 24/01/2009**	Madre María Rosa Molas, 1 23700 Linares (Jaén)	**Delegada**: María Linarejos **Secretario**: Andrés Melgarejo **Tesorera**: Isabel López **Vocales**: Matilde Hurtado García, Jose Ignacio Malpica Pérez, Victoria de la Peña Rojas, Evaristo Ballesteros, Mariana Rentero Lechuga, Silvia Sanchis Vidal, Elia Aznar Fernández.	Exposición de trajes "Huellas de África", Representación teatral "El último tranvía", Feria de Asociaciones, Mercadillo Solidario de Navidad,
MADRID **Constitución: 11/05/1998**	Plaza Madre Molas, 1 28036 Madrid	**Delegada**: Lorena Alonso **Secretaria**: Silvia Camacho **Tesoreras**: Elena González, Marta Latorre **Vocales**: Pilar Gallego Iniesta, Carmen Guaita Fernández, Elena González Del Alba González, Consuelo López Herranz, Mario Bellido Montesinos, María Jesús Mesías, Cristina Gómez, Cristina González De Caldas Plaza, Guiomar Monforte Sáenz, Rocío Moral, Sánchez, Marisa Martínez Málaga, Begoña Orcasitas Fernández, Patricia Hernández Engroba, Thatyana Loverri, Myriam Castelló Benito, Alice Kabore, Mª José Gómez Abellán y Mª Del Mar Peñaranda Gómez.	Teatro imporvisado, Meriendas solidarias, Mercadillos solidarios de Navidad.

5. ¿CÓMO LOGRAMOS NUESTROS OBJETIVOS?

Delegaciones locales

Delegación	Dirección	Miembros de delegaciones	Actvidades destacadas
MORELLA **Constitución: 01/12/1998**	Virgen Vallivana, 2 12300 Morella (Castellón)	**Delegada**: Herminia García **Secretaria**: Elodia Albalat **Tesorera**: Victoria Ejarque **Vocales**: Juana Beteta, Susana Pitarch, Pilar Pallarés	Rifa cestas. Navideñas, Mercadillo solidario durante todo el año. Stand informativo en feria del mes de septiembre de Morella.
NULES **Constitución: 15/03/2003**	Artana, 1 12520 Nules (Castellón)	**Delegado/a: (Pendiente de designar)** **Secretaria:** Susana Esbri **Tesorera:** Marisa Bartolomé Badenes **Vocales:** Marisol Arenos Ripolles, Silvia Arnau Gavara, Maria Paradells Navarro	Almuerzo solidario, quiosko solidario. Festival fin de curso, fiesta infantil, loteria navidad, plantas de navidad solidarias y rifa cena navidad en familia. Iniciativa socios infantiles, con donación simbólica de 1€ mensual.
ONDA **Constitución: 30/05/2007**	Metge José Lledó, 24 12200 Onda (Castellón)	**Delegada:** Cristina Gimeno **Secretario:** Jazmina Albiol **Tesorera:** Raquel Vaquero Forés **Vocales:** Rafaela Foés Nebot, Mª Dolores Mundina Sol, Mª Teresa Lecha Peris, Cristina Villalonga Agustina	Almuerzos solidarios, lotería, rifas, huchas solidarias, mercadillo solidario.
PAMPLONA **Constitución: 03/03/2011**	Calle Monte Campamento, 51 31016 Pamplona (Navarra)	Pendiente renovar junta local.	Sensibilización y captación de fondos a través de presentación de proyectos en un centro social.

5. ¿CÓMO LOGRAMOS NUESTROS OBJETIVOS?

Delegaciones locales

Delegación	Dirección	Miembros de delegaciones	Actvidades destacadas
QUINTANAR **Constitución:** **31/01/2002**	Calle Pío XII, 2 45800 Quintanar de la Orden (Toledo)	**Delegado**: José Carlos Rubio **Secretaria**: Mª Piedad Villaseñor **Tesorera:** Mª Esther Muñoz	Feria Delwende, Barbacoa fiesta fin de curso, Lotería de Navidad, Campanadas solidarias.
REUS **Constitución:** **03/04/2002**	Madre Molas, 39 43202 Reus (Tarragona)	**Delegada**: Celina Nimo **Secretaria**: Sonia Albesa **Tesorera**: María Estévez **Vocales**: Anna Sedo, Cecilia Salvat, Gemma Aunque, Inma, Lorena, Nereida.	Sanwish solidario, Libros de San Jordi, Fiesta del AMPA Fin de curso, Helados y sandwiches, Chocolatada día Delwende, Actividades Culturales
SALAMANCA **Constitución:** **10/12/2014**	Calle Maestro Jiménez, 18 37008 Salamanca	**Delegada**: Montserrat Garia Gil **Secretario**: Benjamín Nieto, **Tesorera**: Ángela Pérez **Vocales**:Encarnacion Garcia Garcia, Josefina Martinez Lopez, Marisa Carreterpo, Jose Manuel Bazo De Arriba, Beatriz Oterino	Mercadillos solidarios, varios en el año. Sensibilización y captación de fondos a través de presentación de proyectos en un centro social.
SANTA FE **Constitución:** **14/01/2000**	Calle Pintor Juan Ruiz, 9 18320 Santa Fe (Granada)	**Delegado**: Carlos M. López **Secretaria**: Adelina Gutiérrez Carmona **Tesorera**: Antonia María Cabello Montoro **Vocal**: Ma. del Mar Rodríguez Villegas	Cruz de mayo, chocolatada solidaria en semana del carisma.

5. ¿CÓMO LOGRAMOS NUESTROS OBJETIVOS?

Delegaciones locales

Delegación	Dirección	Miembros de delegaciones	Actvidades destacadas
SEVILLA **Constitución: 24/05/2005**	Avenida de Coria, 10 41010 Sevilla	**Delegada**: Elena Hoyas Pablos **Secretario**: Pepe Camacho **Tesorera:** Clara González **Vocales**: Rosario Huertas, Pepa Portilla, Marco Domínguez, María Rosa García, Higinia Marín	Mercadillos solidarios, Sensibilización y captación de fondos a través de presentación de proyectos en un centro socio sanitario.
TORTOSA **Constitución: 15/01/2001**	Calle Argentina 32-34 43500 Tortosa (Tarragona)	**Delegada**: Mireia Vila Montserrat **Secretario**: Dolors Campos Pérez **Tesorera:** Liria Pelayo Bas **Vocales**: Rut Monllaó Hernández e Immaculada Alcoverro Espuny	Marcha Solidaria, Donativo camisetas, Paradita Delwende en la Festa Missionera, Paradita Delwende en el Festival fi de curs, Esmorzars solidaris.
VALENCIA **Constitución: 03/10/2009**	Ximenez de Sandoval, 8 46003 Valencia	**Delegada:** Raquel López Lorca **Secretaria:** Marina Ángel Ramos **Tesorera:** Cati Sánchez **Vocal:** José Manuel García	Rastrillos solidarios (varios en el año) y concierto benéfico.
VILA-REAL **Constitución: 11/06/1999**	Calle María Rosa Molas, 1 12540 Vila Real (Castellón)	**Delegada:** Guisela Usó **Secretario/a:** Lourdes Millá **Tesoreroa:** Mª Luz Martín **Vocales:** Vicente Casabó Mezquita, Lourdes Martín Guillamón, Marisa Nácher Barrué, M. Jesús Piquer Agulleiro, María Casabó Martón, Juan Carlos José Llopis, Reyes Carchano Gallardo	Almuerzo solidario, Tardeo solidario, Rastrillo navideño.

5. ¿CÓMO LOGRAMOS NUESTROS OBJETIVOS?

Delegaciones locales

Delegación	Dirección	Miembros de delegaciones	Actvidades destacadas
VILLACAÑAS **Constitución: 04/02/1999**	Calle Santa María Rosa Molas, 22 45860 Villacañas (Toledo)	**Delegada:** Cristina Torres Granada **Secretaria:** Antonia Huertas Segoviano **Tesorera:** Rebeca Sesmero Extremera **Vocales:** María Rivera, Sagrario Sanz, Juani Rodelgo, Rosi Pérez, Sagrario Saelices	Exposición artista local, Huchas solidarias, Comida Solidaria DELWENDEMOLAS , Sorteo Rifa Solidaria Fiesta fin de curso, Lotería NAVIDAD, Donaciones por merchandising.
VINARÓS **Constitución: 03/01/2003**	Calle Socorro, 80 12500 Vinarós (Castellón)	**Delegada:** Marina Albalat Esteban **Secretaria:** Mª Dolores Saura Estrada **Tesorera:** Mª Carmen García Provinciale **Vocales:** Aurora Novillo Aparicio, María Carmen Cabeceran Ros	Almuerzo solidario, Marcha solidaria, Cesta Navidad.
ZARAGOZA **Constitución: 07/02/2001**	Vía Ibérica 25 50012 Zaragoza	**Delegada:** Silvia Carrea **Secretaria:** Estibaliz Cazurro **Tesorera:** María Pilar Gómez **Vocales:** Eva Paz, Susana Martínez	Torneo de pádel, Rastrillo Solidario, Flores Pascua solidarias y sorteo cesta Navidad, , ,

5. ¿CÓMO LOGRAMOS NUESTROS OBJETIVOS?

Delegaciones locales


Barcelona


Zaragoza


Salamanca


Vila-real


L'Alcora


Linares


Santa Fe


Tortosa


Caravaca


Reus

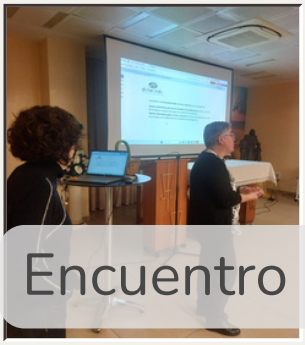
Encuentro delegaciones

Algunas de nuestras delegaciones

5. ¿CÓMO LOGRAMOS NUESTROS OBJETIVOS?

Financiadores

Diputación de Córdoba

DIPUTACIÓN Đ ZARAGOZA

AJUNTAMENT D'ALMASSORA

Ayuntamiento Quintanar de la Orden

Ajuntament Onda

Ayuntamiento de Ejea de los Caballeros

AYUNTAMIENTO DE ILLESCAS

www.villacañas.es

Ayuntamiento de Salamanca

L'ALCORA AJUNTAMENT

Monzón Ayuntamiento

5. ¿CÓMO LOGRAMOS NUESTROS OBJETIVOS?

Socios

1696 socios



6. ¿QUÉ PROYECTOS HEMOS IMPULSADO EN 2025?

24 proyectos en 4 continentes



África

Burkina Faso	2 proyectos
Mozambique	3 proyectos
Togo	2 proyectos



América

Argentina	1 proyecto
Brasil	2 proyectos
Ecuador	3 proyectos
México	3 proyectos
Perú	1 proyecto
Venezuela	3 proyectos



Àsia

Filipinas	1 proyecto



Europa

España	3 proyectos

6. ¿QUÉ PROYECTOS HEMOS IMPULSADO EN 2025?

África

Burkina Faso

1. Funcionamiento Colegio Ma. Rosa Molas en Dédougou

Este proyecto promueve el desarrollo regional mediante educación secundaria de calidad para más de 200 jóvenes de ambos sexos, muchos internos. Además de financiar salarios y servicios básicos como comedor y biblioteca, el programa combate la exclusión social y se adapta a las necesidades locales con mejoras en seguridad y energía solar.

2. Funcionamiento Escuela "Notre Dame de la Consolation" en Safané

Esta iniciativa busca erradicar el analfabetismo proporcionando educación primaria y pos-primaria a más de 500 menores. Bajo el lema «Educar personas para construir futuro», el centro actúa como motor social al ofrecer alimentación, biblioteca y zonas de estudio en un contexto de inseguridad, además de formación socio-sanitaria para familias y gastos operativos cubiertos mediante cuotas simbólicas.

PROYECTOS	IMPORTE (€)	SUBVENCIÓN
Funcionamiento Colegio María Rosa Molas en Dédougou	25.550,00	AYTO. CÓRDOBA AYTO. EJEA DE LOS CABALLEROS DIP. ZARAGOZA FONDOS PROPIOS
Funcionamiento Escuela "Notre Dame de la Consolation" en Safané	12.300,00	AYTO. CÓRDOBA AYTO. EJEA DE LOS CABALLEROS DIP. ZARAGOZA FONDOS PROPIOS



6. ¿QUÉ PROYECTOS HEMOS IMPULSADO EN 2025?

África

Mozambique

1. Funcionamiento de Hogar para Mujeres Jóvenes en Furancungo

Este proyecto ofrece alojamiento y formación integral a 30 jóvenes de zonas remotas para que puedan cursar estudios secundarios y evitar la exclusión en una región con escaso desarrollo. Además de apoyo académico, el centro brinda capacitación profesional en corte y costura y dispone de espacios de refuerzo escolar abiertos a la comunidad, facilitando así el acceso de la juventud local al empleo o a estudios superiores.

2. Construcción de cocina del Hogar para Mujeres en Furancungo

Frente a las lluvias y el frío de Mozambique, se contribuye un espacio para la preparación de alimentos, que sea sano y que proteja. La nueva cocina en este proyecto no es solo infraestructura; es el hogar que se adapta para cuidar mejor de quienes lo habitan. Un entorno limpio, cómodo y seguro donde las jóvenes pueden crecer sin que las inclemencias del tiempo detengan su progreso.

3. Colaboración con Escuelas de Inhassoro en Inhambane

Este programa sostiene doce "escolinhas" de educación preescolar en comunidades rurales extremadamente pobres para preparar a los niños antes de su ingreso en la enseñanza oficial. Al financiar el funcionamiento y mantenimiento de estos centros comunitarios, el proyecto asegura un entorno educativo estable y cercano para la infancia, mitigando el impacto de la pobreza extrema y fomentando la graduación escolar desde las etapas más tempranas.

PROYECTOS	IMPORTE (€)	SUBVENCIÓN
Funcionamiento de Hogar para Mujeres Jóvenes en Furancungo	9.070,00	AYTO. VILLACAÑAS AYTO. ILLESCAS FONDOS PROPIOS
Construcción de cocina del Hogar para Mujeres en Furancungo	17.300,00	AYTO. VILLACAÑAS AYTO. ILLESCAS AYTO. SALAMANCA FONDOS PROPIOS
Colaboración con Escuelas de Inhassoro en Inhambane	12.000,00	FONDOS PROPIOS



6. ¿QUÉ PROYECTOS HEMOS IMPULSADO EN 2025?

África

Togo

1. Funcionamiento C. Formación femenino Mª Rosa Molas en Atakpamé

Este centro en Atakpamé ofrece formación humana y profesional a jóvenes que nunca han sido escolarizadas, capacitándolas en oficios como peluquería, costura y gestión de cooperativas para facilitar su inserción laboral. Además de contar con un internado para mujeres en situaciones familiares difíciles, el proyecto brinda alfabetización básica, formación sanitaria y servicios comunitarios como una biblioteca pública y escuela de verano para niños. Delwende apoya el funcionamiento integral del centro, financiando materiales, becas y salarios para asegurar que estas alumnas obtengan titulaciones oficiales y mejoren su calidad de vida.

2. Funcionamiento de Centro Medico-Social en Atakpamé

El centro ofrece servicios de medicina general, maternidad, pediatría y laboratorio, contando con 27 camas de hospitalización y atención médica para una población con escasos recursos. Además de la asistencia sanitaria básica, el proyecto se enfoca en la prevención de enfermedades, vacunación y atención a la salud materno-infantil. Su objetivo principal es mejorar las condiciones de vida y reducir la mortalidad en la región mediante el acceso a una sanidad digna y asequible. Actualmente, este centro es un referente de salud esencial para la comunidad local.

PROYECTOS	IMPORTE (€)	SUBVENCIÓN
Funcionamiento C. Formación femenino Mª Rosa Molas en Atakpamé	9.923,00	AYTO. ALCORA FONDOS PROPIOS
Funcionamiento de Centro Medico-Social en Atakpamé	40.975,00	AYTO. ALCORA FONDOS PROPIOS



6. ¿QUÉ PROYECTOS HEMOS IMPULSADO EN 2025?

América

Argentina

1. Mantenimiento del Pequeño Cottolengo D. Orione en Rio Cuarto

Este centro residencial en brinda acogida y atención integral a personas con discapacidad y adultos mayores en situación de abandono, con el fin de dignificar su vida y promover su bienestar físico y emocional. Aunque la alimentación se cubre mediante donaciones locales, Delwende financia desde 2003 los turnos de enfermería y el personal especializado necesario para los cuidados complejos que requieren los residentes. Además de costear salarios y servicios básicos, el proyecto ha impulsado mejoras en la infraestructura, como la restauración de techos e instalación de equipos industriales, asegurando que los pacientes reciban una asistencia profesional y humana constante.

PROYECTOS	IMPORTE (€)	SUB-VENCIÓN
Mantenimiento del Pequeño Cottolengo D. Orione en Rio Cuarto	30.000,00	FONDOS PROPIOS

Brasil

1. Mantenimiento del colegio CEMAR en Ceilândia

Este proyecto educativo ofrece formación integral a más de 200 niños y adolescentes en un entorno marcado por la desigualdad social, la violencia y la drogadicción. Ante la crisis económica que impide a muchas familias costear una educación digna, Delwende colabora financiando material escolar, equipos informáticos y el mantenimiento de la infraestructura del centro. El objetivo es proporcionar una enseñanza de calidad que forme ciudadanos éticos y solidarios, incluyendo también programas de capacitación para profesores y encuentros de formación para los padres.

2. Mantenimiento del Centro Asistencial "Carmen Colera" en Ceilândia

Mediante el galardonado "Proyecto Crecer", este centro protege a 160 menores en riesgo de exclusión ofreciéndoles refugio, alimentación y formación durante el tiempo que no están en la escuela. El programa combate los peligros de la calle con refuerzo escolar, talleres y apoyo psicológico. Delwende colabora financiando el mantenimiento, los materiales y el salario de los monitores para garantizar un entorno seguro y educativo para la infancia más vulnerable de Ceilândia.

PROYECTOS	IMPORTE (€)	SUB-VENCIÓN
Mantenimiento del colegio CEMAR en Ceilândia	10.191,31	FONDOS PROPIOS
Mantenimiento del Centro Asistencial "Carmen Colera" en Ceilândia	3.360,00	FONDOS PROPIOS

6. ¿QUÉ PROYECTOS HEMOS IMPULSADO EN 2025?

América

Ecuador

1. Becas de estudio en Colegio El Valle

Con este proyecto se busca integrar a niños y jóvenes de escasos recursos económicos al proceso educativo a través de una beca para pago de pensión y matricula del año escolar con la finalidad de que puedan acceder a una educación de calidad que les permita superarse en la vida.

2. Mantenimiento (reformas) del Colegio el Valle

Delwende financia la rehabilitación y seguridad de la infraestructura escolar para ofrecer un entorno de aprendizaje digno y protegido. Estas obras de mejora permiten que niños de escasos recursos accedan a una educación de calidad en instalaciones renovadas y seguras.

3. Mantenimiento (instalaciones) del Colegio el Valle

El proyecto contempla la optimización de las instalaciones mediante un sistema de bombeo y aspersión para garantizar la presión de agua necesaria en el centro. Esta mejora técnica es fundamental para el mantenimiento del colegio y para asegurar condiciones óptimas de higiene para los alumnos.

PROYECTOS	IMPORTE (€)	SUBVENCIÓN
Becas de estudio en Colegio El Valle	4.940,00	AYTO. QUINTANAR FONDOS PROPIOS
Reformas del Colegio El Valle	3.446,00	AYTO. QUINTANAR FONDOS PROPIOS
Instalación de bomba de agua en el Colegio El Valle	2.574,00	AYTO. QUINTANAR FONDOS PROPIOS



6. ¿QUÉ PROYECTOS HEMOS IMPULSADO EN 2025?

América

México

1. Becas de estudio en el Instituo Consolación en Huixtla

Con este proyecto se pretende brindar oportunidades educativas a estudiantes de comunidades vulnerables mediante un programa de becas que cubra matrícula, materiales y apoyo académico, con el objetivo de reducir la deserción escolar y fomentar el desarrollo personal y profesional.

2. Adquisición e instalación deportiva (tablero) en Inst. Consolación en Huixtla

Esta ayuda busca ofrecer un espacio seguro en la cancha de deportes del instituto

3. Adquisición de tablets para Hogar Comunitario en Morelia

Con esta ayuda se pretende impulsar la posibilidad de que la mujer tenga una forma de mantener a la familia, con un trabajo digno y ayudarlas a utilizar las nuevas tecnologías para que puedan ayudar a sus hijos en sus tareas.

PROYECTOS	IMPORTE (€)	SUBVENCIÓN
Becas de estudio en el Instituo Consolación en Huixtla	14.710,00	FONDOS PROPIOS
Adquisición e instalación deportiva (tablero) en Inst. Consolación en Huixtla	2.240,00	FONDOS PROPIOS
Adquisición de tablets para Hogar comunitario en Morelia	1.650,00	FONDOS PROPIOS



6. ¿QUÉ PROYECTOS HEMOS IMPULSADO EN 2025?

América

Perú

1. Funcionamiento del C. Soc. "Consolación" en Leticia, Pto. Supe

Esta ayuda se traduce en platos de comida, libros y un centro limpio y seguro, pero su verdadero valor reside en lo que no se ve: la formación de líderes con valores sólidos que mañana transformarán su entorno.

PROYECTOS	IMPORTE (€)	SUB-VENCIÓN
Funcionamiento del C. Soc. "Consolación" en Leticia, Pto. Supe	2.505,00	AYTO. MONZÓN FONDOS PROPIOS

Venezuela

1. Becas de estudio en el Col. La Consolación en Caracas

Apoyando a este proyecto, se busca favorecer con la continuidad de la educación a aquellos niños/as que poseen bajos recursos por proceder de familias desfavorecidas.

2. Becas de estudio en el Col. La Consolación en Porlamar

Brindar apoyo económico a estudiantes través de la otorgación de becas de estudio, con el propósito de fomentar la igualdad de oportunidades, reducir la deserción escolar y promover el desarrollo académico y profesional de los beneficiarios

3. Mantenimiento de la Casa Hogar San José en Barcelona

Se ha colaborado en este proyecto para brindar a los niños, niñas y adolescentes espacios acogedores y seguros en su estructura que favorezcan al buen desarrollo de las actividades que en él se realicen a lo largo de este año y en años futuros.

PROYECTOS	IMPORTE (€)	SUB-VENCIÓN
Becas de estudio en Col. de Caracas	8.400,00	FONDOS PROPIOS
Becas de estudio en Col. de Porlamar	8.991,75	FONDOS PROPIOS
Mantenimiento de C. Hogar en Barcelona	8.922,06	FONDOS PROPIOS

Importante:

Para 2025 habían otros 4 proyectos aprobados en Venezuela. Lamentablemente, las limitaciones financieras y logísticas del país han impedido el envío de los fondos.

6. ¿QUÉ PROYECTOS HEMOS IMPULSADO EN 2025?

Asia

Filipinas

1. Funcionamiento del Centro Makopa en Quezon City

Este centro ofrece atención integral para niños de 2 a 6 años en situación de desnutrición crítica. Su labor principal consiste en proporcionar una dieta proteica y refuerzos vitamínicos para recuperar la salud de los menores, complementada con revisiones médicas para combatir enfermedades como la tuberculosis. Además de la nutrición, el centro ofrece educación preescolar básica (en tagalo e inglés) y formación en higiene personal. El proyecto también involucra a las familias mediante una "Escuela de Padres" que imparte pautas sobre salud y cuidado infantil para asegurar un desarrollo sano y sostenible en el tiempo.

PROYECTOS	IMPORTE (€)	SUBVENCIÓN
Funcionamiento del Centro Makopa en Quezon City	13.121,38	AYTO. ALMAZORA AYTO. ONDA FONDOS PROPIOS

Importante:

Para 2025 había otro proyecto aprobado en el continente asiático, específicamente en Indonesia. Lamentablemente, existieron algunas limitaciones a nivel contractual en el país que han impedido el envío de los fondos.



6. ¿QUÉ PROYECTOS HEMOS IMPULSADO EN 2025?

Europa

España

1. Funcionamiento del Centro Mujer y Madre en Linares

Se ha ayudado a esta casa hogar, que es un proyecto de integración, apoyo y promoción social dirigido a mujeres de 18 a 30 años gestantes y/o con hijos menores de tres años, derivadas de entidades públicas o privadas de todo el territorio nacional.

2. Funcionamiento del Hogar Juan Vaccari" en Madrid

En colaboración con los Padres Guanelianos, se ayuda en la sustentación de un hogar para familias refugiadas que se encuentran en situación de vulnerabilidad y en ocasiones ya han agotado los recursos públicos. Se han beneficiado de esta acogida durante el año 2025 unas 16 personas.

3. Emergencia: Dana en Valencia

Delwende, a través de su delegación en Castellón y en colaboración con Cáritas Diocesana de Valencia, organizó un concierto benéfico en febrero de 2025, para recaudar fondos para las víctimas de la DANA de 2024 en Valencia. Todo el dinero obtenido se donó íntegramente a Cáritas para apoyar a los afectados por este desastre natural y ayudar en su recuperación. Fue una oportunidad para unir música y solidaridad en favor de quienes más lo necesitan en estos momentos difíciles.



PROYECTOS	IMPORTE (€)	SUBVENCIÓN
Funcionamiento del Centro Mujer y Madre en Linares	15.000,00	FONDOS PROPIOS
Funcionamiento del Hogar Juan Vaccari" en Madrid	9.000,00	FONDOS PROPIOS
Emergencia DANA de Valencia	5.126,00	FONDOS PROPIOS

7. ¿CÓMO ESTÁ NUESTRA ECONOMÍA?

Balance económico 2025

INGRESOS 2025 (€)		
TÍTULO	**PRESUPUESTADO**	**REALIZADO**
CUOTAS SOCIOS	140.000,00	127.443,63
DDLL	135.000,00	114.921,84
SUBVENCIONES	60.000,00	56.967,91
DONATIVOS	30.000,00	30.990,42
COLABORACIONES (Otros donativos)	15.000,00	0
Intereses banco	0	0,05
Ingresos extraordinarios	0	0,01
TOTAL	**380.000,00**	**330.323,86**

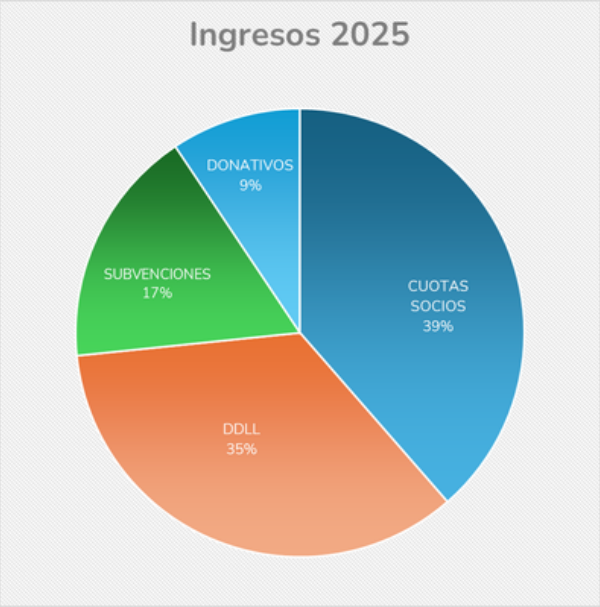

GASTOS 2025 (€)		
TÍTULO	**PRESUPUESTADO**	**REALIZADO**
PROYECTOS PREFERENTES	131.870,00	131.869,38
PROYECTOS PUNTUALES	132.959,56	104.258,37
BECAS	71.013,00	30.041,75
EMERGENCIAS	4.800,00	5.126,00
MICROPROYECTOS	2.000,00	0
SERVICIOS EXT.	37.357,44	42.946,15
TOTAL	**380.000,00**	**314.241,65**

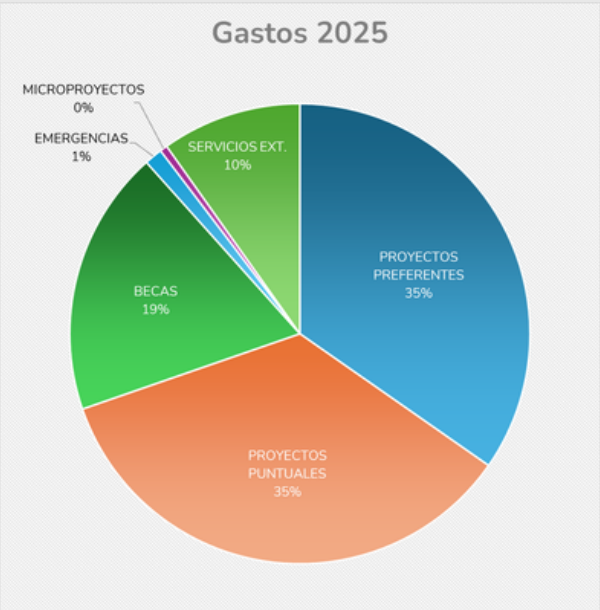

7. ¿CÓMO ESTÁ NUESTRA ECONOMÍA?

Balance económico 2025

DETALLE DE GASTOS EXT. 2025 (€)	
Mantenimiento office	129,00
Alojamiento informático	316,54
Mantenimiento informático	2.576,15
Servicio economico-financiero	774,40
Servicios auditoría	2.147,04
Portes de paquetes y similares	12,72
Primas Seguro actividades	1.738,60
Comisiones transf. S/extranjero	1.543,00
Otras comisiones bancarias	127,41
Anuncios, posters, prospectos, postales	80,62
Otra Publicidad y Propaganda (Gastos Exposiciones)	492,74
Difusion y captacion dd.ll (merchan)	1.293,49
Correos, telegrafos	780,53
Telefono, fax, internet, etc	162,06
Gastos viaje y dietas	152,65
Gastos varios-secretaria	142,82
Gastos asambleas	40,00
Cuotas asociaciones y coordinadoras	2.100,00
Renovacion marca	290,40
Salario personal contratado	8.562,69

DETALLE DE GASTOS EXT. 2025 (€)	
Seguridad soc. Cargo de empresa	1.645,91
Prevencion de riestos laborales	281,82
Deudas incobrables	3.511,11
Reintegro de subvenciones	14.044,45
TOTAL	**42.946,15**

Resultado ejercicio	16.082,21
Excedente de ejercicios anteriores	41.007,45



7. ¿CÓMO ESTÁ NUESTRA ECONOMÍA?

Subvenciones, donaciones y legados 2025

El siguiente cuadro muestra las subvenciones recibidas en el ejercicio, así como los importes imputados a resultados de las subvenciones no reintegrables.

Entidad	Año de concesión	Período de aplicación	Importe concedido	Imputado a resultados hasta comienzo del ejercicio	Imputado al resultado del ejercicio	Total imputado a resultados	Pendiente imputar a resultados
Ayuntamiento de Onda	2025	2025	5.263,16 €		5.263,16 €	5.263,16 €	
Ayuntamiento de Almazora	2025	2025	1.935,36 €		1.935,36 €	1.935,36 €	
Ayuntamiento de Villacañas	2025	2025	6.000,00 €		6.000,00 €	6.000,00 €	
Ayuntamiento Ejea de Los Caballeros	2025	2025	2.000,00 €		2.000,00 €	2.000,00 €	
Ayuntamiento Illescas	2025	2025	4.250,84 €		4.250,84 €	4.250,84 €	
Diputacion de Cordoba	2025	2025	5.000,00 €		5.000,00 €	5.000,00 €	
Ayuntamiento de Monzon	2025	2025	465,84 €		465,84 €	465,84 €	
Diputacion de Zaragoza	2025	2025	15.000,00 €		15.000,00 €	15.000,00 €	
Ayuntamiento de Alcora	2025	2025	7.170,71 €		7.170,71 €	7.170,71 €	
Ayuntamiento Quintanar de La Orden	2025	2025	1.500,00 €		1.500,00 €	1.500,00 €	
Ayuntamiento de Salamanca	2025	2025	6.382,00 €		6.382,00 €	6.382,00 €	
Ayuntamiento Vila-Real	2025	2025	2.000,00 €		2.000,00 €	2.000,00 €	
Total subv.no reintegrables			56.967,91 €	0,00 €	56.967,91 €	56.967,91 €	0,00 €
Donaciones			30.990,42 €	0,00 €	30.990,42 €	30.990,42 €	0,00 €
Legados			0,00 €	0,00 €	0,00 €	0,00 €	0,00 €
Total subvenciones y donaciones			**87.958,33 €**	**0,00 €**	**87.958,33 €**	**87.958,33 €**	**0,00 €**

En 2019 el Ayuntamiento de Vila-Real concedió a Delwende al Servicio de la Vida, 10.000,00 euros que ejecutó e imputó a ingresos en dicho ejercicio y de los cuales cobro 8.000,00 euros. En el ejercicio 2020 los 2.000,00 euros pendientes de cobro se llevaron a pérdidas por créditos incobrables. En 2025 el Ayuntamiento de Vila-Real resolvió abonar los 2.000,00 a la Asociación y, por tanto, esta los reconoce como ingreso del ejercicio.

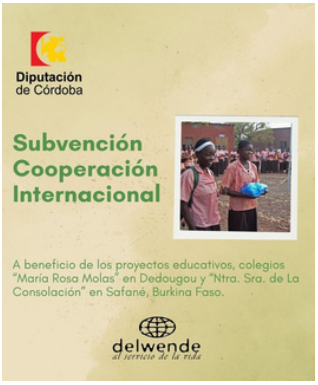

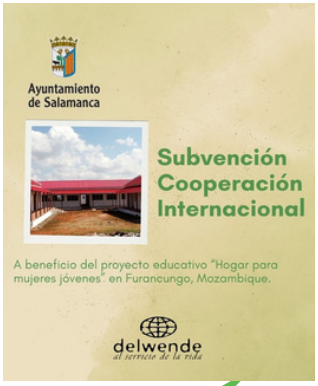



7. ¿CÓMO ESTÁ NUESTRA ECONOMÍA?

Informe de auditoría

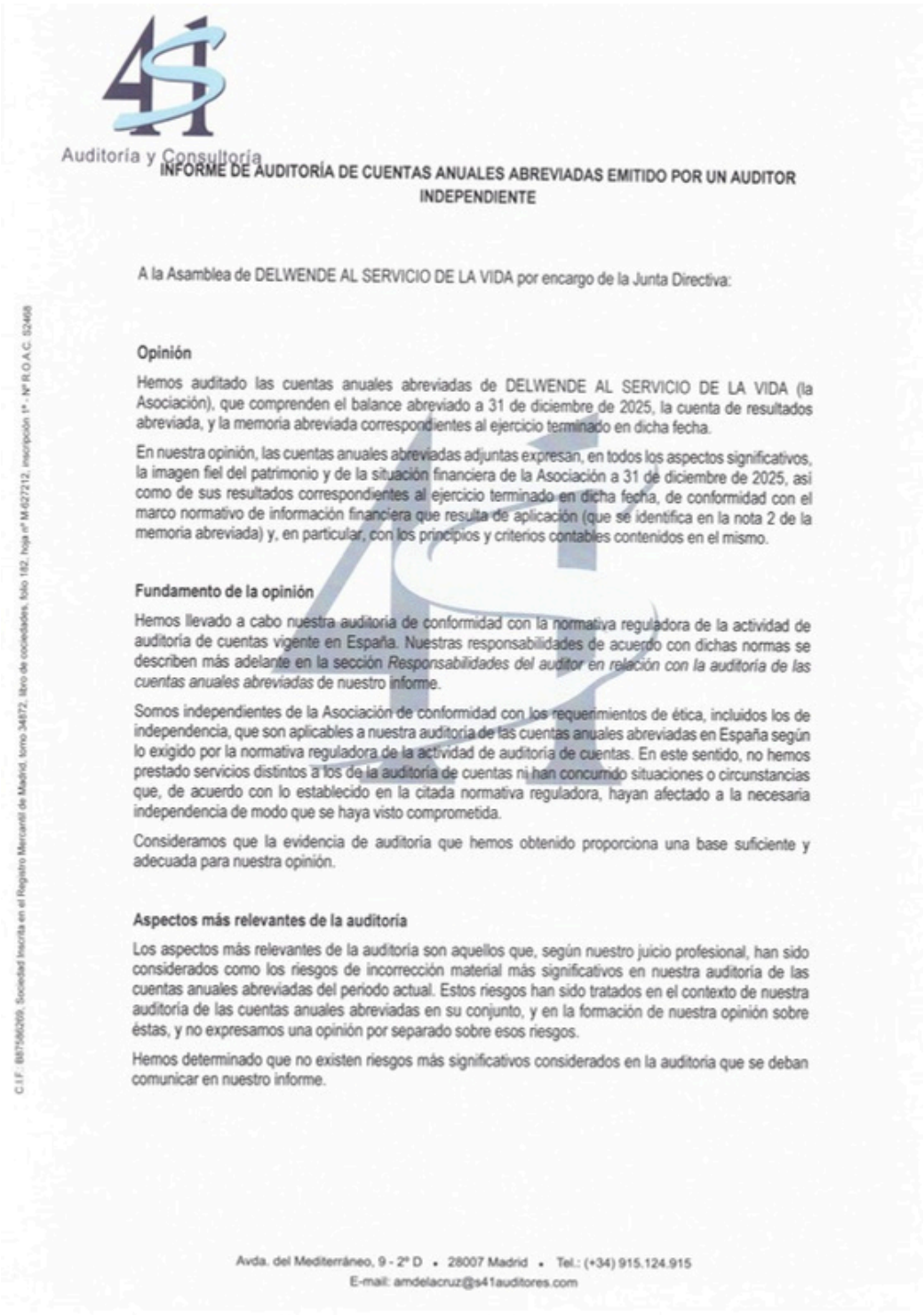

Auditoría y Consultoría

INFORME DE AUDITORÍA DE CUENTAS ANUALES ABREVIADAS EMITIDO POR UN AUDITOR INDEPENDIENTE

A la Asamblea de DELWENDE AL SERVICIO DE LA VIDA por encargo de la Junta Directiva:

Opinión

Hemos auditado las cuentas anuales abreviadas de DELWENDE AL SERVICIO DE LA VIDA (la Asociación), que comprenden el balance abreviado a 31 de diciembre de 2025, la cuenta de resultados abreviada, y la memoria abreviada correspondientes al ejercicio terminado en dicha fecha.

En nuestra opinión, las cuentas anuales abreviadas adjuntas expresan, en todos los aspectos significativos, la imagen fiel del patrimonio y de la situación financiera de la Asociación a 31 de diciembre de 2025, así como de sus resultados correspondientes al ejercicio terminado en dicha fecha, de conformidad con el marco normativo de información financiera que resulta de aplicación (que se identifica en la nota 2 de la memoria abreviada) y, en particular, con los principios y criterios contables contenidos en el mismo.

Fundamento de la opinión

Hemos llevado a cabo nuestra auditoría de conformidad con la normativa reguladora de la actividad de auditoría de cuentas vigente en España. Nuestras responsabilidades de acuerdo con dichas normas se describen más adelante en la sección *Responsabilidades del auditor en relación con la auditoría de las cuentas anuales abreviadas* de nuestro informe.

Somos independientes de la Asociación de conformidad con los requerimientos de ética, incluidos los de independencia, que son aplicables a nuestra auditoría de las cuentas anuales abreviadas en España según lo exigido por la normativa reguladora de la actividad de auditoría de cuentas. En este sentido, no hemos prestado servicios distintos a los de la auditoría de cuentas ni han concurrido situaciones o circunstancias que, de acuerdo con lo establecido en la citada normativa reguladora, hayan afectado a la necesaria independencia de modo que se haya visto comprometida.

Consideramos que la evidencia de auditoría que hemos obtenido proporciona una base suficiente y adecuada para nuestra opinión.

Aspectos más relevantes de la auditoría

Los aspectos más relevantes de la auditoría son aquellos que, según nuestro juicio profesional, han sido considerados como los riesgos de incorrección material más significativos en nuestra auditoría de las cuentas anuales abreviadas del periodo actual. Estos riesgos han sido tratados en el contexto de nuestra auditoría de las cuentas anuales abreviadas en su conjunto, y en la formación de nuestra opinión sobre éstas, y no expresamos una opinión por separado sobre esos riesgos.

Hemos determinado que no existen riesgos más significativos considerados en la auditoría que se deban comunicar en nuestro informe.

C.I.F. B87566269. Sociedad inscrita en el Registro Mercantil de Madrid, tomo 34872, libro de sociedades, folio 182, hoja nº M-627212, inscripción 1ª - Nº R.O.A.C. 52468

Avda. del Mediterráneo, 9 - 2º D • 28007 Madrid • Tel.: (+34) 915.124.915
E-mail: amdelacruz@s41auditores.com

7. ¿CÓMO ESTÁ NUESTRA ECONOMÍA?

Informe de auditoría

Auditoría y Consultoría

Otra información: Memoria de Actividades

La otra información comprende exclusivamente la memoria de actividades del ejercicio 2025 cuya formulación es responsabilidad de la Junta Directiva de la entidad, y no forman parte integrante de las cuentas anuales.

Nuestra opinión de auditoría sobre las cuentas anuales no cubre la otra información. Nuestra responsabilidad sobre la otra información, de conformidad con lo exigido por la normativa reguladora de la actividad de auditoría de cuentas, consiste en evaluar e informar sobre la concordancia de la otra información con las cuentas anuales, a partir del conocimiento de la entidad obtenido en la realización de la auditoría de las citadas cuentas y sin incluir información distinta de la obtenida como evidencia durante la misma. Asimismo, nuestra responsabilidad con respecto a la memoria de actividades consiste en evaluar e informar de si su contenido y presentación son conformes a la normativa que resultad de aplicación. Si, basándonos en el trabajo que hemos realizado, concluimos que existen incorrecciones materiales, estamos obligados a informar de ello.

Sobre la base de nuestro trabajo realizado según lo descrito en el párrafo anterior, no tenemos nada que informar respecto a la memoria de actividades.

Responsabilidad de la Junta Directiva en relación con las cuentas anuales abreviadas

La Junta Directiva es la responsable de formular las cuentas anuales abreviadas adjuntas, de forma que expresen la imagen fiel del patrimonio, de la situación financiera y de los resultados de la Asociación, de conformidad con el marco normativo de información financiera aplicable a la entidad en España, y del control interno que consideren necesario para permitir la preparación de cuentas anuales abreviadas libres de incorrección material, debida a fraude o error.

En la preparación de las cuentas anuales abreviadas, la Junta Directiva es responsable de la valoración de la capacidad de la Asociación para continuar como empresa en funcionamiento, revelando, según corresponda, las cuestiones relacionadas con la empresa en funcionamiento y utilizando el principio contable de empresa en funcionamiento excepto si la Junta Directiva tiene intención de liquidar la entidad o de cesar sus operaciones, o bien no exista otra alternativa realista.

Responsabilidades del auditor en relación con la auditoría de las cuentas anuales abreviadas

Nuestros objetivos son obtener una seguridad razonable de que las cuentas anuales abreviadas en su conjunto están libres de incorrección material, debida a fraude o error, y emitir un informe de auditoría que contiene nuestra opinión. Seguridad razonable es un alto grado de seguridad pero no garantiza que una auditoría realizada de conformidad con la normativa reguladora de la actividad de auditoría de cuentas vigente en España siempre detecte una incorrección material cuando existe. Las incorrecciones pueden deberse a fraude o error y se consideran materiales si, individualmente o de forma agregada, puede preverse razonablemente que influyan en las decisiones económicas que los usuarios toman basándose en las cuentas anuales abreviadas.

Como parte de una auditoría de conformidad con la normativa reguladora de la actividad de auditoría de cuentas vigente en España, aplicamos nuestro juicio profesional y mantenemos una actitud de escepticismo profesional durante toda la auditoría. También:

- Identificamos y valoramos los riesgos de incorrección material en las cuentas anuales abreviadas, debida a fraude o error, diseñamos y aplicamos procedimientos de auditoría para responder a dichos riesgos y obtenemos evidencia de auditoría suficiente y adecuada para proporcionar una base para nuestra opinión. El riesgo de no detectar una incorrección material debida a fraude es más elevado que en el caso de una incorrección material debida a error, ya que el fraude puede implicar colusión,

Avda. del Mediterráneo, 9 - 2º D • 28007 Madrid • Tel.: (+34) 915.124.915
E-mail: amdelacruz@s41auditores.com

C.I.F.: B87566269. Sociedad inscrita en el Registro Mercantil de Madrid, tomo 34872, libro de sociedades, folio 182, hoja nº M-627212, inscripción 1ª - Nº R.O.A.C. 02468

7. ¿CÓMO ESTÁ NUESTRA ECONOMÍA?

Informe de auditoría

Auditoría y Consultoría

falsificación, omisiones deliberadas, manifestaciones intencionadamente erróneas, o la elusión del control interno.

- Obtenemos conocimiento del control interno relevante para la auditoría con el fin de diseñar procedimientos de auditoría que sean adecuados en función de las circunstancias, y no con la finalidad de expresar una opinión sobre la eficacia del control interno de la entidad.
- Evaluamos si las políticas contables aplicadas son adecuadas y la razonabilidad de las estimaciones contables y la correspondiente información revelada por la Junta Directiva.
- Concluimos sobre si es adecuada la utilización, por la Junta Directiva, del principio contable de empresa en funcionamiento y, basándonos en la evidencia de auditoría obtenida, concluimos sobre si existe o no una incertidumbre material relacionada con hechos o con condiciones que pueden generar dudas significativas sobre la capacidad de la Asociación para continuar como empresa en funcionamiento. Si concluimos que existe una incertidumbre material, se requiere que llamemos la atención en nuestro informe de auditoría sobre la correspondiente información revelada en las cuentas anuales abreviadas o, si dichas revelaciones no son adecuadas, que expresemos una opinión modificada. Nuestras conclusiones se basan en la evidencia de auditoría obtenida hasta la fecha de nuestro informe de auditoría. Sin embargo, los hechos o condiciones futuros pueden ser la causa de que la Asociación deje de ser una empresa en funcionamiento.
- Evaluamos la presentación global, la estructura y el contenido de las cuentas anuales abreviadas, incluida la información revelada, y si las cuentas anuales abreviadas representan las transacciones y hechos subyacentes de un modo que logran expresar la imagen fiel.

Nos comunicamos con la Junta Directiva de la entidad en relación con, entre otras cuestiones, el alcance y el momento de realización de la auditoría planificados y los hallazgos significativos de la auditoría, así como cualquier deficiencia significativa del control interno que identificamos en el transcurso de la auditoría.

Entre los riesgos significativos que han sido objeto de comunicación la Junta Directiva de la entidad, determinamos los que han sido de la mayor significatividad en la auditoría de las cuentas anuales abreviadas del periodo actual y que son, en consecuencia, los riesgos considerados más significativos.

Describimos esos riesgos en nuestro informe de auditoría salvo que las disposiciones legales o reglamentarias prohiban revelar públicamente la cuestión.

S41 AUDITORÍA Y CONSULTORÍA, S.L.
Nº R.O.A.C. S2468

Ana Mª de la Cruz Sánchez
Nº R.O.A.C. 24.418
Madrid, 13 de febrero de 2026

C.I.F. B87586269. Sociedad inscrita en el Registro Mercantil de Madrid, tomo 34872, libro de sociedades, folio 182, hoja nº M-627212, inscripción 1ª - Nº R.O.A.C. S2468

Avda. del Mediterráneo, 9 - 2º D • 28007 Madrid • Tel.: (+34) 915.124.915
E-mail: amdelacruz@s41auditores.com

8. ¿CÓMO SE PRESENTA EL 2026?



Presupuesto

INGRESOS 2026 (€)	
TÍTULO	**PREVISTO**
CUOTAS SOCIOS	132.000,00
DDLL	135.000,00
SUBVENCIONES	60.000,00
DONATIVOS	30.000,00
COLABORACIONES (Otros donativos)	8.000,00
TOTAL	**365.000,00**

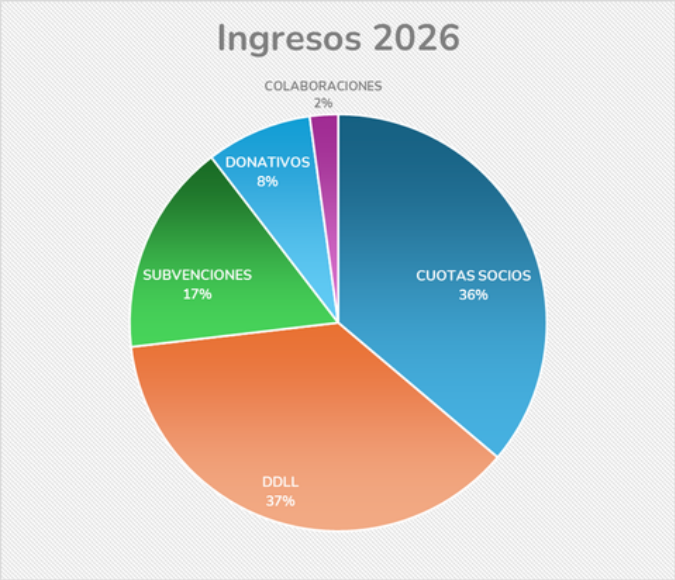

GASTOS 2026 (€)	
TÍTULO	**PREVISTO**
PROYECTOS PREFERENTES	148.940,71
PROYECTOS PUNTUALES	114.485,30
BECAS	39.924,95
EMERGENCIAS	4.000,00
MICROPROYECTOS	2.000,00
SERVICIOS EXT.	55.649,05
TOTAL	**365.000,00**

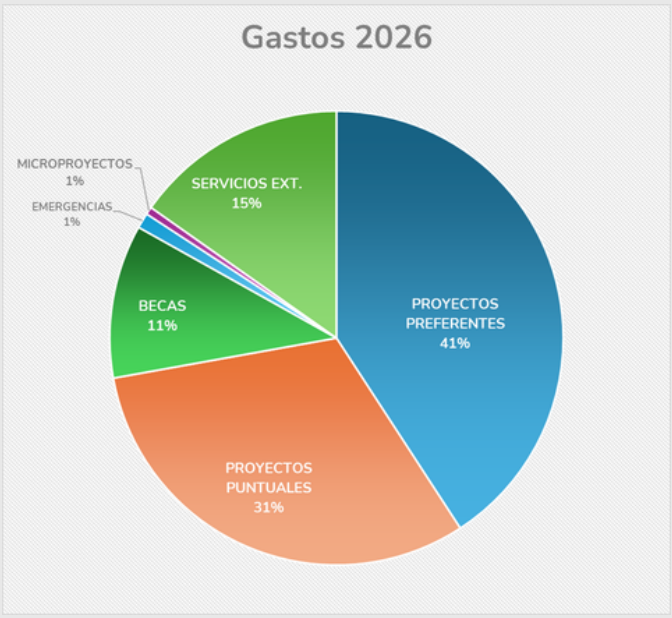

8. ¿CÓMO SE PRESENTA EL 2026?



Presupuesto

DETALLE DE GASTOS EXT. 2026 (€)	
Menaje y utensilios	300,00
Mantenimiento office	130,00
Alojamiento informático	320,00
Mantenimiento informático	2.600,00
Servicio economico-financiero	800,00
Servicios auditoría	2.200,00
Portes de paquetes y similares	100,00
Primas Seguro actividades	1.800,00
Comisiones transf. S/extranjero	1.700,00
Otras comisiones bancarias	130,00
Anuncios, posters, prospectos, postales	200,00
Otra Publicidad y Propaganda (Gastos Exposiciones)	1.000,00
Difusion y captacion dd.ll (merchan)	6.000,00
Correos, telegrafos	750,00
Suministros (luz, agua,...)	500,00
Telefono, fax, internet, etc	400,00
Gastos viaje y dietas	400,00
Gastos varios-secretaria	400,00
Gastos asambleas	500,00
Cuotas asociaciones y coordinadoras	2.600,00

DETALLE DE GASTOS EXT. 2026 (€)	
Salario personal contratado	24.000,00
Seguridad soc. Cargo de empresa	7.600,00
Prevencion de riestos laborales	282,00
Formación	437,05
TOTAL	**55.649,05**



8. ¿CÓMO SE PRESENTA EL 2026?



Proyectos 2026

Proyectos Preferentes	148.940,71 €
XXVI-PRF-1 Mantenimiento del Colegio María Rosa Molas.-Dedougou - Burkina	26.000,00 €
XXVI-PRF-2 Mantenimiento del Colegio Ntra. Sra. de la Consolación Safané - Burkina	6.150,00 €
XXVI-PRF-4 Centro Formación femenino Mª Rosa Molas - Atakpamé - Togo	10.000,00 €
XXVI-PRF-7 Mantenimiento Peq. Cottolengo D. Orione - Rio Cuarto - Argentina	40.000,00 €
XXVI-PRF-8 Mantenimiento Centro Medico-Social - Atakpamé - Togo	52.020,71 €
XXVI-PRF-9 Proyecto MAKOPA.- Quezon City - Filipinas	14.770,00 €
Proyectos Puntuales	114.485,30
2026-392 Colaboración con las escuelas infantiles - Inhassoro - Mozambique	6.000,00 €
2026-393 Mujer y Madre - Linares - España	15.000,00 €
2026-394 Centro Social "Consolación" - Puerto Supe - Perú	2.559,01 €
2026-395 Reparación pared instalaciones deportivas - Huitxla - México	1.581,73 €
2026-396 Mantenimiento Hogar Santa María Rosa Molas - Furancungo - Mozambique	9.514,00 €
2026-397 Mantenimiento Colegio Nuestra Señora de La Consolación - Matola - Mozambique	2.172,25 €
2026-398 Mantenimiento C. Social Sta. Mónica - Guarapari - Brasil	20.735,00 €
2026-399 Reforma Casa Hogar San José - Bacerlona - Venezuela	14.310,75 €
2026-400 Ayuda alimenticia Casa Hogar San José - Bacerlona - Venezuela	11.754,87 €
2026-401 Reforma Centro Social Ma. Rosa Molas (El Viñedo) - Barcelona - Venezuela	5.083,28 €
2026-402 Mantenimiento Escuela Ntra. Sra. de la Consolación - Ouagadougou - Burkina	1.753,92 €
2026-403 Reparación I.E. Fe y Alegría "Caruto" - Caicara - Venezuela	4.180,49 €
2026-404 Funcionamiento ABC Escuela de Inglés - Yangon - Myanmar	6.740,00 €
2026-405 Un Sueño en Ende - Indonesia	12.000,00 €
2026-406 Proyecto Talita	1.100,00 €
Becas de Enseñanza	39.924,95
BC. 35 Porlamar - Venezuela	8.407,50 €
BC. 36 Caracas - Venezuela	7.020,00 €
BC. 37 Huitxla - México	13.264,81 €
BC. 38 El Valle - Ecuador	5.124,96 €
BC. 39 Matola - Mozambique	6.107,68 €
MICROPROYECTOS	2.000,00 €
EMERGENCIAS	4.800,00 €
TOTAL PROYECTOS	**309.950,95 €**

9. AGRADECIMIENTOS



Al cerrar esta memoria, queremos dar las gracias a quienes hacéis posible que el carisma de la Consolación cruce fronteras:

- A las **Hermanas de la Consolación**: Gracias por ser inspiración y raíz, por vuestra entrega incansable en el terreno y por enseñarnos que consolar es demostración genuina de amor y misericordia.
- A nuestras **delegaciones**: Gracias por ser el rostro y la voz de Delwende en España, manteniendo viva la llama de la solidaridad con vuestra cercanía y entusiasmo incansable.
- A nuestros **voluntarios**: Gracias por vuestro tiempo y vuestras manos, que transforman la intención en acciones reales que cambian vidas.
- A los **equipos de gestión (Junta Directiva, Proyectos, Socios, Plataformas y Exposiciones)**: Gracias por vuestro compromiso silencioso y profesional; sois la estructura que asegura que funcionemos de forma transparente y coordinada.
- A nuestros **socios**: Gracias por ser el impulso de los proyectos que se financian desde Delwende; vuestra fidelidad nos da la estabilidad necesaria para seguir soñando y construyendo a largo plazo.
- A los **financiadores y benefactores**: Gracias por vuestra confianza y generosidad, por apostar por Delwende y creer que un mundo más justo es posible si unimos nuestras fuerzas.

Porque cada pequeño logro de esta memoria lleva vuestra huella. Gracias por hacernos sentir que somos una gran familia y por demostrarnos, un año más, que merece la pena estar...

... al servicio de la vida.